



**Państwowe  
Gospodarstwo Wodne  
Wody Polskie**

**Dyrektor  
Regionalnego Zarządu  
Gospodarki Wodnej  
we Wrocławiu**

Państwowe Gospodarstwo Wodne Wody Polskie Regionalny Zarząd Gospodarki Wodnej we Wrocławiu	
WYSŁANO DNIA:	
26 -04- 2018	
L. dz.	Podpis
Liczba zał.	

Wrocław, dnia 26 kwietnia 2018 r.

**POLESON**  
Za zwrotnym  
potwierdzeniem odbioru

WR.RET.070.60.2018.JW

### **DECYZJA**

Na podstawie art. 24c ust 2 w związku z 27a ust. 3 pkt 2) i 27c ust. 1 ustawy z dnia 7 czerwca 2001 r. o zbiorowym zaopatrzeniu w wodę i zbiorowym odprowadzaniu ścieków (tekst jedn. Dz. U. z 2017 r. poz. 328 ze zm. – dalej u.z.z.w.) w związku z art. 104 ustawy z dnia 14 czerwca 1960 r. – Kodeks postępowania administracyjnego (tekst jedn. Dz. U. z 2017, poz. 1257 – dalej k.p.a.), po rozpatrzeniu wniosku Zakładu Gospodarki Komunalnej prowadzącego działalność na terenie gminy Łambinowice w sprawie zatwierdzenia taryfy dla zbiorowego zaopatrzenia w wodę i zbiorowego odprowadzania ścieków na terenie gminy Łambinowice na okres 3 lat,

### **zatwierdzam**

ustaloną przez Zakład Gospodarki Komunalnej w Łambinowicach taryfę dla zbiorowego zaopatrzenia w wodę i zbiorowego odprowadzania ścieków na terenie gminy Łambinowice na okres 3 lat, stanowiącą załącznik do niniejszej decyzji.

### **UZASADNIENIE**

Zgodnie z art. 24b ust. 1 u.z.z.w. w dniu 05 kwietnia 2018 r. na wniosek Zakładu Gospodarki Komunalnej w Łambinowicach zostało wszczęte postępowanie w sprawie zatwierdzenia taryfy dla zbiorowego zaopatrzenia w wodę i zbiorowego odprowadzania ścieków na terenie gminy Łambinowice na okres 3 lat.

W trakcie postępowania administracyjnego, na podstawie zgromadzonego materiału dowodowego ustalono, że Zakład opracował taryfę dla zbiorowego zaopatrzenia w wodę i zbiorowego odprowadzania ścieków na terenie gminy Łambinowice, zgodnie z zasadami określonymi w art. 20 u.z.z.w. oraz z przepisami rozporządzenia Ministra Gospodarki Morskiej i Żeglugi Śródlądowej z dnia 27 lutego 2018 roku w sprawie określania taryf, wzoru wniosku o zatwierdzenie taryfy oraz warunków rozliczeń za zbiorowe zaopatrzenie w wodę i zbiorowe odprowadzanie ścieków (Dz. U. z 2018 r. poz. 472).

Przedłożona taryfa podlega zatwierdzeniu przez organ regulacyjny, jeżeli wynik oceny, weryfikacji lub analizy, o których mowa w art. 24c ust. 1 ustawy o zbiorowym zaopatrzeniu w wodę i zbiorowym odprowadzaniu ścieków jest pozytywny.

Organ regulacyjny w wyniku rozpatrzenia przedmiotowego wniosku, stwierdził zgodność projektu taryfy oraz uzasadnienia przedstawionego przez Zakład Gospodarki Komunalnej w Łambinowicach, z przepisami ustawy o zbiorowym zaopatrzeniu w wodę i zbiorowym odprowadzaniu ścieków oraz ustawy Prawo wodne. Wnioskodawca ustalił niezbędne przychody uwzględniając w szczególności zmiany wielkości usług i warunki ich świadczenia. Dyrektor Regionalnego Zarządu Gospodarki Wodnej we Wrocławiu Państwowego Gospodarstwa Wodnego Wody Polskie, dokonał również analizy zmiany warunków

ekonomicznych wykonywania przez Zakład Gospodarki Komunalnej w Łambinowicach działalności gospodarczej oraz dokonał weryfikacji kosztów związanych ze świadczeniem usług, poniesionych w roku obrachunkowym obowiązywania poprzedniej taryfy, ustalonej na podstawie ewidencji księgowej, z uwzględnieniem planowanych zmian tych kosztów w okresie obowiązywania taryfy pod względem celowości ich ponoszenia w celu zapewnienia ochrony interesów odbiorców usług przed nieuzasadnionym wzrostem cen. W związku z powyższym, iż wynik oceny, weryfikacji oraz analizy przedstawianego projektu taryfy dla zbiorowego zaopatrzenia w wodę i zbiorowego odprowadzania ścieków na terenie gminy Łambinowice jest pozytywny, należało zatwierdzić przedmiotową taryfę.

Mając powyższe na uwadze orzeczono jak w sentencji.

### POUCZENIE

1. Od niniejszej decyzji służy stronom odwołanie do Prezesa Wód Polskich za pośrednictwem Dyrektora Regionalnego Zarządu Gospodarki Wodnej we Wrocławiu Państwowego Gospodarstwa Wodnego Wody Polskie (ul. C. K. Norwida 34, 50-950 Wrocław), w terminie 14 dni od dnia jej doręczenia (art. 127 § 1 i § 2, art. 129 § 1 i § 2 k.p.a.).
2. W trakcie biegu terminu do wniesienia odwołania strona może zrzec się prawa do wniesienia odwołania wobec organu administracji publicznej, który wydał decyzję (art. 127a § 1 k.p.a.).
3. Z dniem doręczenia organowi administracji publicznej oświadczenia o zrzeczeniu się prawa do wniesienia odwołania przez ostatnią ze stron postępowania, decyzja staje się ostateczna i prawomocna (art. 127a § 2 k.p.a.).
4. Decyzja podlega wykonaniu przed upływem terminu do wniesienia odwołania, jeżeli jest zgodna z żądaniem wszystkich stron lub jeżeli wszystkie strony zrzekły się prawa do wniesienia odwołania (art. 130 § 4 k.p.a.).
5. Za wydanie decyzji, przedsiębiorstwo wodociągowo-kanalizacyjne ponosi opłatę w wysokości 500 zł w terminie 14 dni od dnia, w którym decyzja stała się ostateczna. Powyższą opłatę należy uiścić na konto bankowe Państwowego Gospodarstwa Wodnego Wody Polskie Regionalnego Zarządu Gospodarki Wodnej we Wrocławiu (adres: ul. C. K. Norwida 34, 50-950 Wrocław): 77 1130 1017 0020 1510 6720 0025
6. Stosownie do art. 24 e ust. 1 ustawy o zbiorowym zaopatrzeniu w wodę i zbiorowym odprowadzaniu ścieków w terminie 7 dni od dnia, w którym decyzja stała się ostateczna taryfa zostanie skierowana do ogłoszenia w Biuletynie Informacji Publicznej Państwowego Gospodarstwa Wodnego Wody Polskie.
7. Stosownie do art. 24f ust. 1 ustawy o zbiorowym zaopatrzeniu w wodę i zbiorowym odprowadzaniu ścieków taryfa wchodzi w życie po upływie 7 dni od dnia ogłoszenia.



p.o. DYREKTORA  
*SSS*  
Mateusz Surowski

#### Otrzymują:

1. Zakład Gospodarki Komunalnej, ul. T. Zawadzkiego 33, 48-316 Łambinowice
2. Wójt Gminy Łambinowice, Urząd Gminy ul. T. Zawadzkiego 29, 48-316 Łambinowice,
3. Dyrektor Regionalnego Zarządu Gospodarki Wodnej Państwowego Gospodarstwa Wodnego Wody Polskie – a/a.

*Ks*  
*y*

Dyrektor  
Państwowe Gospodarstwo Wodne Wody Polskie  
Regionalny Zarząd Gospodarki Wodnej we Wrocławiu  
ul. Norwida 34, 50-950 Wrocław  
tel.: +48 (71) 337 88 00 | faks: +48 (71) 328 50 48 | e-mail: wroclaw@wody.gov.pl

www.wody.gov.pl

Zakład Gospodarki Komunalnej  
48-316 Łambinowice, ul. Zawadzkiego 33  
Tel. 77/ 431 13 17 ; 77/ 431 13 13  
NIP 753-241-56-27, REGON 160374251

p.o. DYREKTORA

*Mateusz Surowski*  
Mateusz Surowski

Niniejsza taryfa stanowi załącznik do decyzji  
Dyrektora Regionalnego Zarządu we Wrocławiu  
Państwowego Gospodarstwa Wodnego Wody Polskie

Z dnia 26.04.2018 r. ....

Znak: WR.RET.070.60.2018. JW

## TARYFA DLA ZBIOROWEGO ZAOPATRZENIA W WODĘ I ZBIOROWEGO ODPROWADZANIA ŚCIEKÓW

Taryfę opracowano zgodnie z przepisami ustawy z dnia 7 czerwca 2001 r. o zbiorowym zaopatrzeniu w wodę i zbiorowym odprowadzaniu ścieków (Dz. U. z 2017 r. poz. 328, 1566 i 2180) oraz przepisami wykonawczymi do tej ustawy a w szczególności Rozporządzeniem Ministra Gospodarki Morskiej i Żeglugi Śródlądowej dnia 2 marca 2018 r. (Dz. U. z 2018 r. poz. 472) w sprawie określania taryf, wzoru wniosku o zatwierdzenie taryfy oraz warunków rozliczeń za zbiorowe zaopatrzenie w wodę i zbiorowe odprowadzanie ścieków i Rozporządzeniem Ministra Infrastruktury z dnia 14 stycznia 2002 r. w sprawie określenia przeciętnych norm zużycia wody (Dz. U. z 2002 r. Nr 8 poz. 70).

### 1. Rodzaje prowadzonej działalności.

Zakład Gospodarki Komunalnej w Łambinowicach zwany dalej Zakładem jest samorządowym zakładem budżetowym i działa na podstawie Uchwały Nr XLII/264/10 Rady Gminy Łambinowice z dnia 28 października 2010 roku w sprawie likwidacji zakładu zakładu budżetowego pod nazwą Zakład Gospodarki Komunalnej w Łambinowicach celem przekształcenia w samorządowy zakład budżetowy pod nazwą Zakład Gospodarki Komunalnej w Łambinowicach.

Zakład prowadzi działalność w zakresie zbiorowego zaopatrzenia w wodę i zbiorowego odprowadzania ścieków na podstawie Statutu Zakładu Gospodarki Komunalnej w Łambinowicach, zgodnie z którym przedmiotem działalności zakładu jest realizacja zadań gminy, w tym w szczególności:

- wodociągów i zaopatrzenia w wodę, kanalizacji, usuwania i oczyszczania ścieków komunalnych, utrzymania czystości i porządku oraz urządzeń sanitarnych, wysypisk i unieszkodliwiania odpadów komunalnych.

Poza gospodarką wodociągowo-kanalizacyjną zakład prowadzi jeszcze inne rodzaje działalności, nie będące przedmiotem wniosku. Koszty pozostałej działalności nie obciążają kosztów dostarczania wody i odprowadzania ścieków.

Zakład prowadzi w/w działalność za pomocą urządzeń wodociągowych i urządzeń kanalizacyjnych, przekazanych Zakładowi na podstawie protokołów.

### 2. Rodzaj i struktura taryfy

Uwzględniając lokalne uwarunkowania w zakresie zbiorowego zaopatrzenia w wodę i zbiorowego odprowadzania ścieków wybrano następujący rodzaj i strukturę taryfy:

- taryfę niejednolitą, wieloczołową, zawierającą ceny za 1m<sup>3</sup> i zróżnicowane stawki opłat abonamentowych dla poszczególnych taryfowych grup odbiorców usług dostarczania wody,
- taryfę jednolitą, jednoczołową zawierającą jednolite ceny za 1m<sup>3</sup> za odprowadzone ścieki dla wszystkich odbiorców.

### 3. Taryfowe grupy odbiorców usług

Taryfowe grupy odbiorców usług zróżnicowano ze względu na różne sposoby dokonywania rozliczeń. Ze względu na różne koszty zbiorowego zaopatrzenia w wodę odprowadzanych ścieków wyodrębnione zostały następujące grupy odbiorców:

- dla zaopatrzenia w wodę:

DYREKTOR

*mgr inż. Andrzej Mikucki*

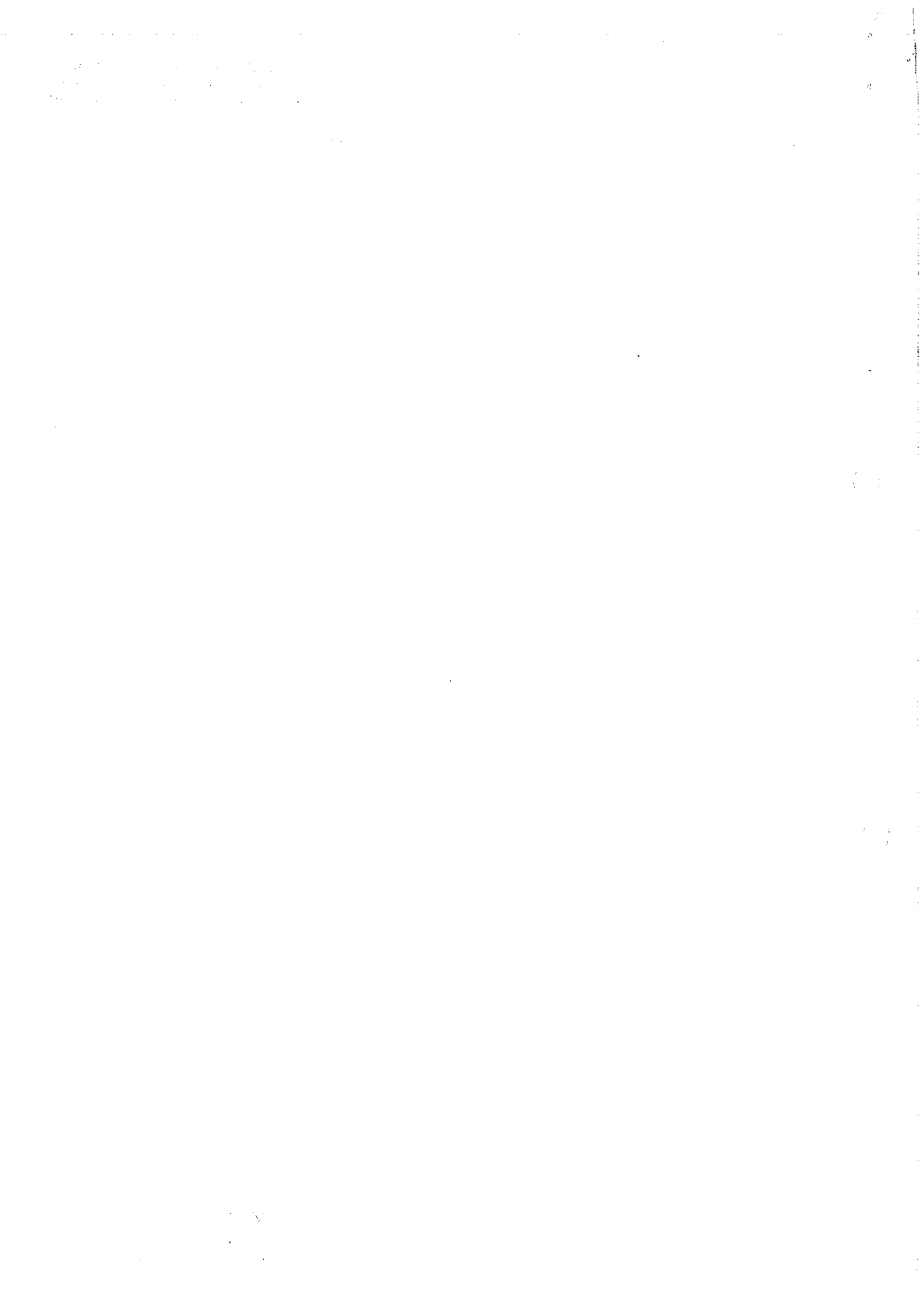

- grupa 1 - odbiorcy rozliczani na podstawie odczytów wodomierza (TW+AW),
- grupa 2 - odbiorcy rozliczani na podstawie przeciętnych norm zużycia wody (TW+APN).
- dla odprowadzania ścieków:
  - grupa 1 – odbiorcy rozliczani stwką za 1m<sup>3</sup> odprowadzonych ścieków (TS)

W zakresie zbiorowego zaopatrzenia w wodę i zbiorowego odprowadzania ścieków przyjęto następujące rodzaje cen i stawek opłat:

**TW** - stawkę za dostarczenie 1 m<sup>3</sup> wody;

**TS** - stawkę za 1m<sup>3</sup> odprowadzonych ścieków;

**AW** - stawkę opłaty abonamentowej dla odbiorców rozliczanych na podstawie odczytów wodomierza;

**APN** - stawkę opłaty abonamentowej dla odbiorców rozliczanych na podstawie przepisów dotyczących przeciętnych norm zużycia wody.

#### 4. Rodzaje i wysokość cen i stawek

##### *Struktura taryfowa - woda*

Przy rozliczeniach za dostarczoną wodę obowiązuje taryfa dwuczłonowa składająca się z:

- ceny wyrażonej w złotych za 1 m<sup>3</sup> dostarczonej wody – jednolitej dla wszystkich odbiorców (**TW**) oraz
- stawki opłaty abonamentowej, niezależnej od ilości dostarczonej wody, płaconej comiesięcznie (**AW** lub **APN**).

Stawka opłaty abonamentowej wyrażona jest w złotych na odbiorcę na miesiąc i jest stosowana odrębnie dla:

- odbiorców rozliczanych według wskazań i odczytu wodomierza - **AW**,
- odbiorców rozliczanych na podstawie przepisów dotyczących przeciętnych norm zużycia wody - **APN**.

Opłaty abonamentowe pokrywają odpowiednio koszty:

- utrzymania w gotowości urządzeń wodociągowych,
- odczytu wodomierza,
- rozliczenia należności za wodę i ścieki.

W rozliczeniach z gminą zgodnie z art. 22 ustawy, taryfa obejmuje także cenę za wodę pobraną z publicznych studni i źródeł ulicznych, wodę zużytą do zasilania publicznych fontann i na cele przeciwpożarowe oraz do zraszania publicznych ulic i terenów zielonych w wysokości wyrażonej w złotych za 1 m<sup>3</sup> jak dla grupy zasadniczej.

##### *Struktura taryfowa – ścieki*

Przy rozliczeniach za odprowadzane ścieki obowiązuje jedna stawka wyrażona w złotych za 1 m<sup>3</sup> dla wszystkich dostawców zgodnie z ilościowym zużyciem wody według wskazań wodomierza lub na podstawie przeciętnych norm zużycia wody - **TS**.

Ustala się następujące stawki:

	Netto (zł)	Brutto (zł)	Uwagi
<b>DOSTAWA WODY</b>			
<b>TW - Odbiorcy</b>	<b>3,66</b>	<b>3,95</b>	za 1 m <sup>3</sup>
<b>ODBIÓR ŚCIEKÓW</b>			
<b>TS - Dostawcy</b>	<b>5,48</b>	<b>5,92</b>	za 1 m <sup>3</sup>

DYREKTOR

mgr inż. Andrzej Mikucki



OPŁATA ABONAMENTOWA			
AW - Rozliczenie wodomierzem	4,60	4,97	za miesiąc
APN - Rozliczenie na podstawie przepisów dotyczących przeciętnych norm zużycia wody	2,60	2,81	za miesiąc

## 5. Warunki rozliczeń za zaopatrzenie w wodę i odprowadzenie ścieków

Rozliczenia za zbiorowe zaopatrzenie w wodę i zbiorowe odprowadzenie ścieków prowadzone są zgodnie z przepisami ustawy i rozporządzenia wymienionych we wstępie do taryfy, zgodnie z zawartymi umowami na dostarczanie wody i odprowadzanie ścieków, a także zgodnie z aktualnie obowiązującym regulaminem dostarczania wody i odprowadzania ścieków uchwalonego Uchwałą Rady Gminy Łambinowice.

Rozliczenia prowadzone są na podstawie określonych w taryfie cen i stawek opłat oraz ilości dostarczanej wody i odprowadzania ścieków.

W przypadku braku wodomierza głównego, ilość pobranej wody ustala się na podstawie norm zużycia – zgodnie z Rozporządzeniem Ministra Infrastruktury z dnia 14 stycznia 2002 r. w sprawie określenia przeciętnych norm zużycia wody (Dz. U. Nr 8 poz. 70).

Ilość odprowadzanych ścieków ustala się jako równą ilości dostarczonej wody przez Zakład.

W rozliczeniach ilości odprowadzanych ścieków ilość bezpowrotnie zużytej wody uwzględnia się wyłącznie w przypadkach, gdy wielkość jej zużycia na ten cel ustalona jest na podstawie dodatkowego wodomierza zainstalowanego na warunkach określonych przez Zakład.

Rozliczanie za usługi dostarczania wody i odprowadzania ścieków dokonywane jest według prognozowanych wielkości zużycia i weryfikowane rzeczywistym zużyciem 2 razy w roku.

Pozostałe szczegółowe zasady rozliczeń precyzuje ustawa o zbiorowym zaopatrzeniu w wodę i zbiorowym odprowadzaniu ścieków, Rozporządzenie wymienione w treści wniosku, Regulamin dostarczania wody i odprowadzania ścieków i niniejszy wniosek.

## 6. Warunki stosowania cen i stawek opłat

### – zakres świadczonych usług

Zbiorowe zaopatrzenie w wodę dokonywane jest przez Zakład dla wszystkich odbiorców usług w oparciu o takie same zasady technologiczne i techniczne. Zróżnicowanie pod względem ilości poboru wody uzasadnia taryfa obejmująca cenę za każdy dostarczony jej m<sup>3</sup>. Dotyczy to zarówno zbiorowego zaopatrzenia w wodę budynków jednorodzinnych i wielorodzinnych oraz budynków użyteczności publicznej, przeznaczonych na cele usługowo-handlowe i innych odbiorców. Woda poddawana jest tym samym procesom technologicznym dla wszystkich odbiorców usług.

W zakresie dostawy wody Zakład ponosi koszty stałe obsługi swoich klientów, co uzasadnia wprowadzoną stawkę opłaty abonamentowej. Koszty te ponosi niezależnie od tego, czy poszczególny odbiorca w danym okresie będzie faktycznie pobierał wodę czy też nie, a ponoszenie ich wymusza proces produkcji wody i gotowości do jej dostarczania, a także obowiązujące przepisy.

### – standardy jakościowe obsługi odbiorców usług.

Określone w taryfie ceny i stawki opłat stosuje się przy zachowaniu standardów jakościowych obsługi klientów, które wynikają z obowiązujących przepisów prawnych i które zostały określone w regulaminie dostarczania wody i odprowadzania ścieków.

**DYREKTOR**

*mgr inż. Andrzej Mikucki*

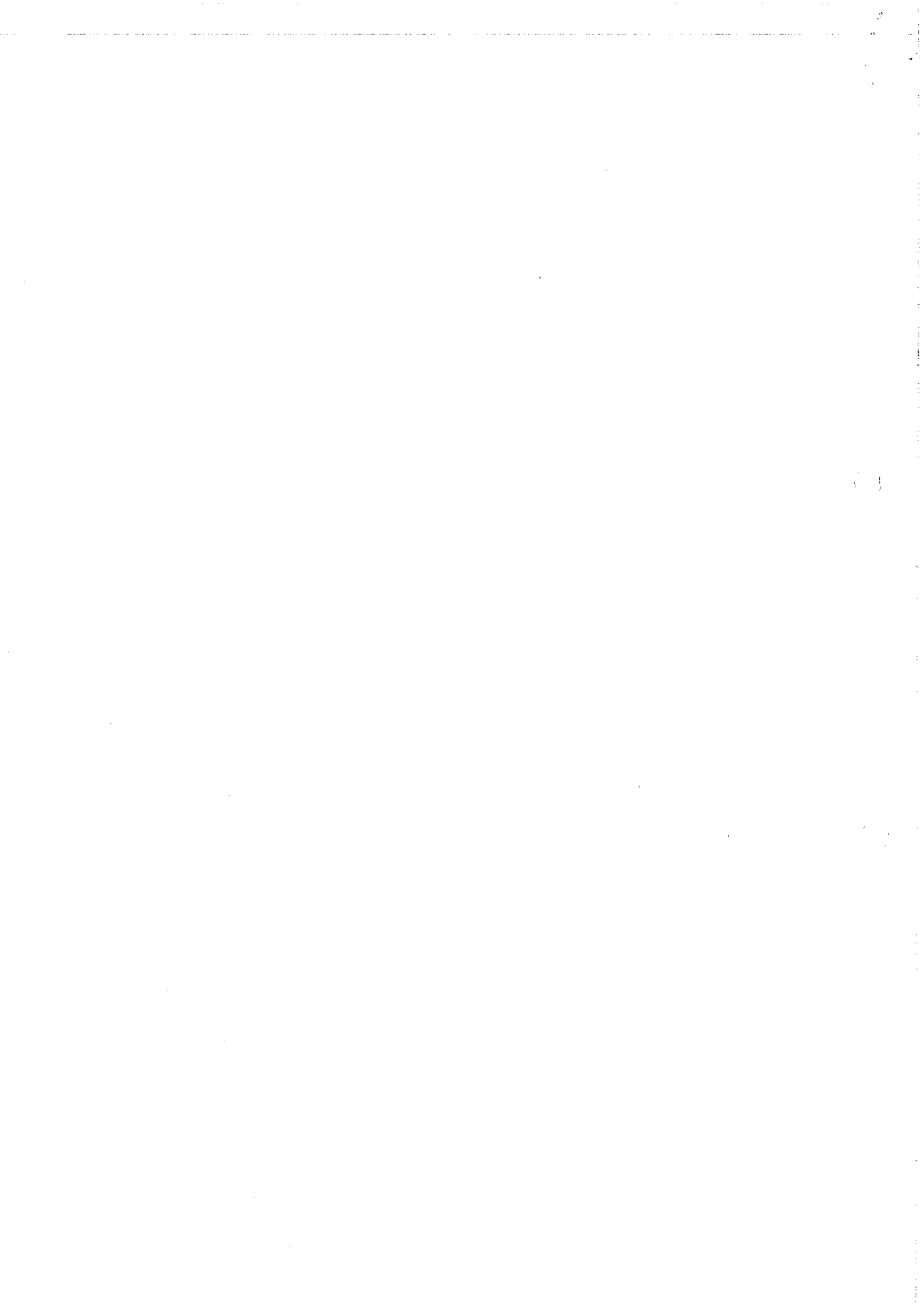



W zakresie jakości świadczonych usług Zakład realizuje zadania określone w:

- regulaminie dostarczania wody i odprowadzania ścieków, obowiązującym na terenie jego działania,
- umowach z poszczególnymi odbiorcami usług wodociągowo-kanalizacyjnych,
- przepisów prawnych dotyczących ochrony środowiska, w rozporządzeniach w sprawie sposobu realizacji obowiązków dostawców ścieków przemysłowych oraz warunków wprowadzania ścieków do urządzeń kanalizacyjnych oraz ustalających wymagania dotyczące jakości wody przeznaczonej do spożycia przez ludzi, w tym wymagań bakteriologicznych, fizykochemicznych i organoleptycznych.

Jakość wody produkowanej przez Zakład jest zgodna z normami krajowymi, określonymi w Rozporządzeniu Ministra Zdrowia z dnia 13 listopada 2015 r. w sprawie jakości wody przeznaczonej do spożycia przez ludzi (Dz. U. 2015 r. poz. 1989). Badania wody wykonywane są przez Powiatową Stację Sanitarno – Epidemiologiczną oraz niezależnie na zlecenie Zakładu przez uprawnione laboratoriom.

W razie przerwy w dostawie wody Zakład zapewni zastępczy punkt poboru wody i poinformuje odbiorców o jego lokalizacji poprzez ogłoszenia w formie pisemnej bądź innej w zależności od usytuowania punktu.

Przedsiębiorstwo nie ponosi odpowiedzialności za przerwy lub niedobór wody w przypadku przerw w dostawie energii elektrycznej, niezawinionych przez Zakład awarii sieci lub ujęcia wody, wzrostu zapotrzebowania na wodę ponad wydajność stacji wodociągowej.

**DYREKTOR**

*mgr inż. Andrzej Mikucki*



